



Kea Keuringen en Energie Advies vzw

Erkend keuringsorganisme MB 5 nov. 2010

Renaat de Rudderstraat 48a
9850 Landegem
BTW BE0821 773 706

TEL/FAX: 09 282 58 88
info@keakeuringen.be
www.keakeuringen.be



Schakelbord 1	Schakelbord 2
11 x 16A - 2P 4 x 20A - 2P 2 x 25A - 4P	1 x 6A - SV - #2
Differentiaalschakelaar 300mA - 40 - 4P Type: A	
Differentiaalschakelaar 30mA - 40 - 4P Type: A	

Controles

- | | | | |
|---|---|--|---|
| <input checked="" type="checkbox"/> Rechtstreekse aanraking | <input checked="" type="checkbox"/> Onrechtstreekse aanraking | <input checked="" type="checkbox"/> Montage | <input checked="" type="checkbox"/> Toestellen |
| <input checked="" type="checkbox"/> Materieel | <input checked="" type="checkbox"/> I>/doorsnede | <input type="checkbox"/> Schemas | <input checked="" type="checkbox"/> Controle foutloos |
| <input checked="" type="checkbox"/> Aardingscontinuïteit | <input checked="" type="checkbox"/> Test DSI | <input type="checkbox"/> Differentieelstroomrichting: was niet verzegeld | |

Metingen

- Aardingsweerstand: n.v.t. Algemeen isolatieniveau: 0.02 MOhm bij 250 V

Inbreuken

Inbreuken bestaande installatie

- A001: Eendraadsschema(s) van de installatie is (zijn) te voorzien (3.1.2.1., 9.1.1., 9.1.2.).
- A002: Situatieschema(s) van de installatie is (zijn) te voorzien (3.1.2.1.).
- B003: Draaddoorsnede van de geleiders dient aangepast te worden aan de toelaatbare stroomsterkte van de stroomafwaarts geïnstalleerde verbruiker. (4.4.1.1., 4.4.1.3., 4.4.1.4., 4.4.1.5. 4.4.2.1., 4.4.3.2.)
- B006: De toegankelijkheid van het schakelbord is te verbeteren (5.3.5.1.)
- B010: De genaakbare, naakte onder spanning staande delen zijn niet op een afdoende wijze afgeschermd (5.3.5.1.).
- B018: De smeltveiligheidshouders of houders van automatische schakelaars dienen voorzien te worden van calibreerelementen (5.3.5.5.).
- B021: De nominale stroomsterkte(n) van de beveiliging dient aangepast te worden aan de toelaatbare stroomsterkte van de stroomafwaarts geïnstalleerde leiding en/of verbruiker (4.4.1.5.).
- B024: De stroomkring(en) voor de contactdozen moet(en) uitgevoerd worden met leidingen met een minimale doorsnede van 2,5 mm², de minimale doorsnede van 1,5 mm² is enkel toegelaten voor stroombanen die geen contactdozen bevatten (vb. stroombanen enkel voor verlichting) (5.2.1.2.).
- B025: Gemengde stroomkring(en) - verlichting en contactdo(o)s(zen) moet(en) uitgevoerd worden met leidingen met een minimale doorsnede van 2,5 mm² (5.2.1.2.).
- B026: De wasmachine, de afwasmachine, de droogkast moeten afzonderlijk gevoed worden door een exclusief toegekende stroombaan. De doorsnede van de elektrische leidingen bestemd voor de voeding van deze elektrische toestellen of machines wordt in functie van het vermogen van deze elektrische toestellen of machines gekozen. (5.2.1.2.).
- C001: Een hoofd-equipotentiaalverbinding is te installeren en te verbinden (5.4.4.1.).
- C006: Bijkomende equipotentiaalverbinding(en) te verwezenlijken met geel/groene geleider(s), doorsnede minstens 4 mm² (of 2,5 mm² onder buis) (5.4.4.2.).
- D002: Een aarding verwezenlijken overeenkomstig de voorschriften (5.4.2.1.).
- D009: Een demontebaar aansluitstuk (aardingsonderbreker) dient aangebracht te worden in de aardgeleider teneinde de meting van de verspreidingsweerstand mogelijk te maken (2.5., 5.4.2.1.).
- D010: Een demontebaar aansluitstuk (aardingsonderbreker) moet steeds gemakkelijk toegankelijk zijn (5.4.2.1.).
- D011: Geen mogelijkheid tot meten van de aardingsweerstand. (5.4.2.1.c.2.).
- E001: De algemene isolatieweerstand voor de installatiedelen gebouwd vóór 24/06/2000 is onvoldoende en dient op een waarde gebracht te worden die hoger is dan 250.000 Ohm (6.4.5.1.).
- G001: De beschermingsgeleider (PE) over de hele installatie verdelen (5.4.3.6.).
- G003: De continuïteit van de beschermingsgeleider(s) naar de aarde dient verzekerd te worden (5.4.3.5.).
- G004: Contactdo(o)s(zen): de aardingspen dient aangesloten te worden op de aarding van de installatie (4.2.3.2.).
- H002: De niet-gebruikte leidingen verwijderen of aan de uiteinden isoleren.

Dit proces-verbaal dient bewaard te worden in het dossier van de elektrische installatie en dient elke aangebrachte wijziging te vermelden.

De Federale overheidsdienst economie dient bij ieder ongeval, rechtstreeks of onrechtstreeks te wijten aan elektriciteit waarbij personen betrokken zijn, ingelicht te worden.

(**) De werken, nodig om de inbreuken te doen verdwijnen, moeten zonder vertraging uitgevoerd worden en alle maatregelen moeten getroffen worden opdat de in overtreding zijnde installatie, indien ze in dienst blijft, geen gevaar meer vormt voor personen of goederen. Indien bij nieuw controlebezoek, na max. 1 jaar, de overtredingen niet verdwenen zijn, moet het erkend organisme een kopie van het proces-verbaal van het controlebezoek overmaken aan de Algemene Directie Energie die belast is met het hoog toezicht.



Kea Keuringen en Energie Advies vzw

Erkend keuringsorganisme MB 5 nov. 2010

Renaat de Rudderstraat 48a
9850 Landegem
BTW BE0821 773 706

TEL/FAX: 09 282 58 88
info@keakeuringen.be
www.keakeuringen.be



- H005: De leiding(en) is (zijn) te bevestigen met aangepaste bevestigingsmiddelen (5.2.2.1.).
- H007: De kabels van het type XVB, VVB en/of C/VGVB moeten mechanisch beschermd worden op de aan beschadiging blootgestelde plaatsen tot op minimale hoogte van 10 cm boven het vloerniveau (5.2.1.5.).
- H009: De geleiders van het type VOB moeten in daarvoor bestemde buizen/kabelgoten geïnstalleerd worden (5.2.9.6.).
- H010: De elektrische leidingen op voldoende afstand van alle andere niet-elektrische leidingen installeren (5.2.9.2.).
- H011: Het gebruik van contactstop(pen) (stekkers) is enkel toegelaten bij aansluiting van snoeren op de vaste installatie (5.2.6.2.).
- I001: Schakelaars, contactdoos of aftakdoos herschikken en/of opnieuw bevestigen.
- I002: De verbindingen verwezenlijken in verbindings- of aftakdozen, aan de klemmen van schakelaars, in contactdozen, in plafonddozen van verlichtingstoestellen (5.2.9.3.).
- I005: De schakelaars en de contactdozen die in de wanden ingebouwd zijn, moeten in aangepaste inwerkdozen of blokken geplaatst zijn (5.3.5.4.).
- I006: Contactdozen, conform NBN C61-112, met kinderbeveiliging en aardingscontact plaatsen (5.3.5.2.).
- I007: Plaats de contactdozen, die op de wand bevestigd zijn, op een voldoende hoogte ten opzichte van het vloerniveau, met de as van uitsparing op een hoogte van minstens 25 cm in de vochtige lokalen en 15cm in de droge lokalen (5.3.5.2.).
- I009: Gebruik materiaal met een beschermingsgraad die minstens IP4X (IPXX-D) is (4.2.2.3.).
- I015: Het max aantal aftakpunten is overschreden max. 8 (5.3.5.2.b.).
- J004: Toestellen zonder bodem moeten bevestigd worden op aangepaste montageplaten (schakelaar, contactdoos, verlichtingstoestel,...) (4.3.3.5.).
- B027: Het elektrisch fornuis, de elektrische kookplaat en de elektrische oven moeten afzonderlijk worden gevoed door een exclusief toegekende stroombaan. De doorsnede van de elektrische leidingen bestemd voor de voeding van deze elektrische toestellen of machines wordt in functie van het vermogen van deze elektrische toestellen of machines gekozen. (5.2.1.2.)
- B028: De toestellen van een elektrische verwarming met vaste standplaats moeten gevoed worden door een of meerdere exclusief toegekende stroombanen. De doorsnede van de elektrische leidingen bestemd voor de voeding van deze elektrische toestellen of machines wordt in functie van het vermogen van deze elektrische toestellen of machines gekozen. (5.2.1.2.)
- H012: het gebruik van VTLB (platte kabel) is niet toegestaan.
- A006: Zie opmerkingen.

Opmerkingen

- W001 - De nominale spanning dient duidelijk vermeld te worden op een oordeelkundig gekozen plaats.
- W002 - Pictogram "levensgevaar" dient op degelijke wijze aangebracht te worden.
- W004 - Verschillende licht armaturen zijn nog niet geplaatst, aanbeveling deze zo spoedig te plaatsen conform de correcte plaatsingsinstructies van de fabrikant en het AREI.
- W005 - Het kan zijn dat er na het voorleggen van vereiste schema's er nog bijkomende nonconformiteiten worden vastgesteld.
- W012 - Verslag opgesteld in het kader van verkoop wegens ontbreken van een geldig keuringsverslag.
- Wij raden u aan de gehele elektrische installatie te vernieuwen, daar deze op leeftijd is, ze onvoldoende bescherming biedt en bijgevolg een gevaar vormt voor de veiligheid van gebruikers en derden.
- Verlies op kring 7 gemeten.
- Oude stoffen kabels dienen te worden vervangen met kabels die voldoende isoleren conform de normen.
- Naakte aardingsgeleider dient te worden vervangen met aangepaste geleider.
- Stopcontacten op verschillende plaatsen afgetakt met onvoldoende veiligheidsmaatregelen in acht genomen en vertoont sporen van slecht vakmanschap.
- Ter verduidelijking van inbreukcode A006: Schakelaars en toestellen in Volume 1/2 van de badkuip in de badkamer, dienen te worden verwijderd daar dit niet toegestaan is volgens het AREI.
- Mogelijks is er nog één of meerdere verdeelborden aanwezig in de woning, maar deze waren niet bereikbaar/zichtbaar op het moment van de keuring.
- Controle enkel uitgevoerd op de zichtbaar en bereikbare delen.
- De klant/vertegenwoordiger verklaart dat de installatie na keuring opnieuw functioneel is.
- KEW 8168920: 11

Besluiten

De nieuwe installatie voldoet niet

Dit proces-verbaal dient bewaard te worden in het dossier van de elektrische installatie en dient elke aangebrachte wijziging te vermelden.
De Federale overheidsdienst economie dient bij ieder ongeval, rechtstreeks of onrechtstreeks te wijten aan elektriciteit waarbij personen betrokken zijn, ingelicht te worden.
(**) De werken, nodig om de inbreuken te doen verdwijnen, moeten zonder vertraging uitgevoerd worden en alle maatregelen moeten getroffen worden opdat de in overtreding zijnde installatie, indien ze in dienst blijft, geen gevaar meer vormt voor personen of goederen. Indien bij nieuw controlebezoek, na max. 1 jaar, de overtredingen niet verdwenen zijn, moet het erkend organisme een kopie van het proces-verbaal van het controlebezoek overmaken aan de Algemene Directie Energie die belast is met het hoog toezicht.



Kea Keuringen en Energie Advies vzw

Erkend keuringsorganisme MB 5 nov. 2010

Renaat de Rudderstraat 48a
9850 Landegem
BTW BE0821 773 706

TEL/FAX: 09 282 58 88
info@keakeuringen.be
www.keakeuringen.be



De installatie voldoet NIET.

Bij verkoop van een wooneenheid met een elektrische installatie met bouw- of verbouwjaar van vóór 1 oktober 1981 moet een nieuw controlebezoek uitgevoerd worden binnen een termijn van 18 maanden na de datum van de akte van verkoop. In alle andere gevallen moet het aanvullende controlebezoek voor 20/04/2022 worden uitgevoerd door hetzelfde controleorganisme.

Stappenplan voor een installatie die niet conform is

Stap 1	Stap 2	Stap 3	Stap 4
Dit verslag is een verslag dat aangeeft wat de status is van de elektrische installatie. Op deze manier wordt de koper bij de verkoop van de woning ingelicht over de status van de installatie en kan hij een inschatting maken van de mogelijke kosten.	De koper heeft 18 maanden tijd na aktedatum om de vermelde inbreuken op te lossen. Als alle inbreuken zijn verholpen neem terug contact op met KEA of met uw keurder van KEA en maak een nieuwe afspraak, zo kunnen wij uw dossier opvolgen en vervolledigen.	De herkeuring moet uitgevoerd worden voor 18 maanden na aktedatum, bij KEA wordt volgende datum geregistreerd: 20/10/2022	KEA staat tot uw dienst voor alle noodzakelijke keuringen en staat u bij als er iets niet duidelijk is.

Bijlagen

1. Schema volgens nota 70 van FOD economie (2 pagina's)



20/04/2021

Kristof Ryckaert

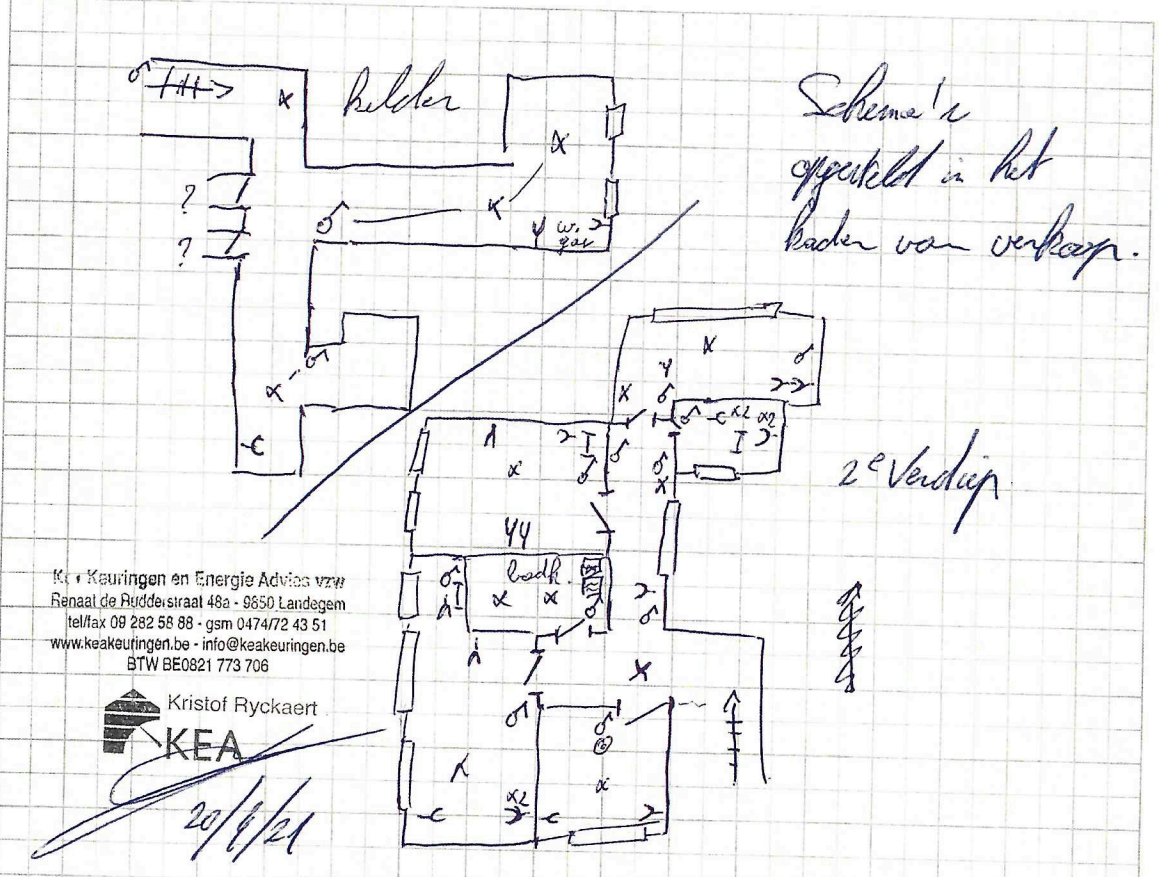

gelijkvloers

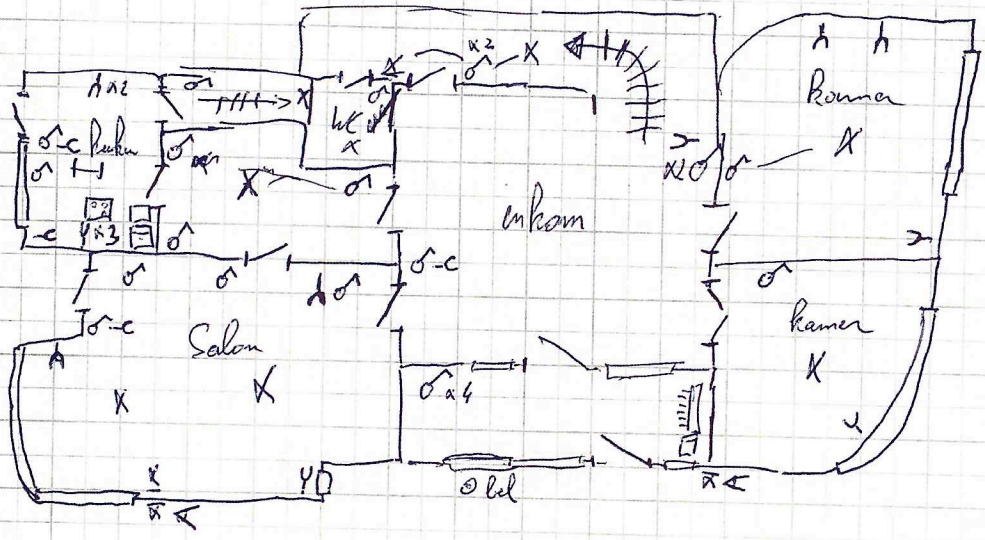

Disclaimer: Schema opgesteld volgens onderafdeling 8.4.2.2.d van het AREI. Het schema geeft enkel de toestand en de plaats van de zichtbare en bereikbare toestellen op het ogenblik van de inspectie. Er is geen noodzakelijk verband tussen de kringen op het eendraadsschema en de geplaatste toestellen in het installatieschema! Deze schema's vervangen in geen geval de verplichte eendraadsschema's en de installatieschema's zoals vereist volgens art. afdeling 3.1.2, afdeling 9.1.1 en afdeling 9.1.2 van het AREI.

Avertissement: Schéma établis suivant Sous-section 8.4.2.2 du RGIE. Le schéma montre seulement l'état et l'emplacement des appareils, visibles et accessible au moment de l'inspection. Il n'y pas de lien nécessaire entre les circuits sur le schéma unitaire et l'équipement installé dans le schéma d'installation. Ces schémas remplacent en aucun cas le schéma unitaire et le schéma d'installation obligatoire. Digitaliserend door Kristof Ryckaert

Dossier n° 21-0300
 3.1.1 et Sous-section 9.1.2 du RGIE. Verslag nr: KV1777-KR

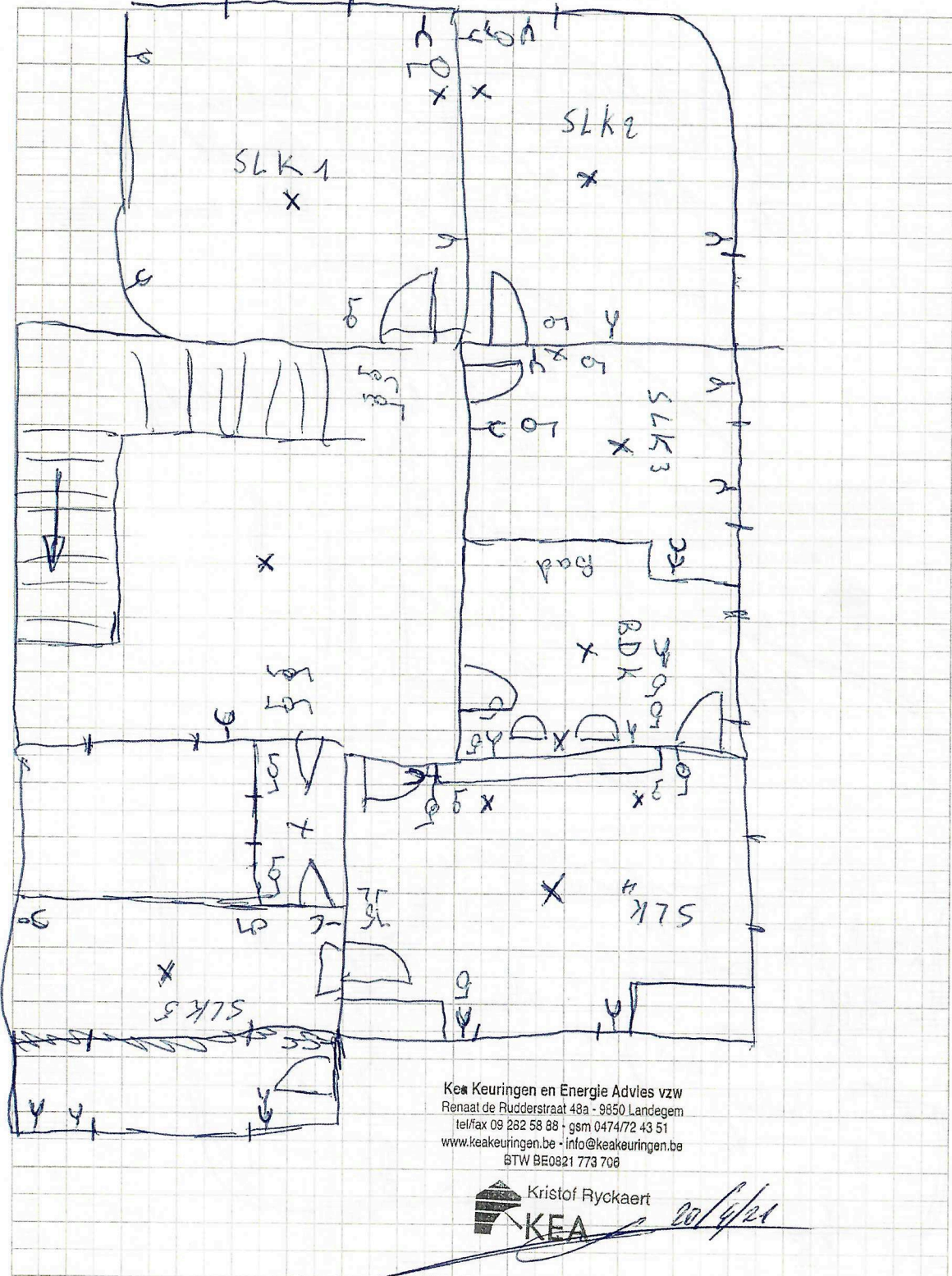

Kea Keuringen en Energie Advies vzw
 Renaat de Rudderstraat 48a - 9850 Landegem
 tel/fax 09 282 58 88 - gsm 047472 43 51
 www.keakeuringen.be - info@keakeuringen.be
 BTW BE0321 773 708

 Kristof Ryckaert
20/4/21

Disclaimer: Schema opgesteld volgens onderafdeling 8.4.2.2.d van het AREI. Het schema geeft enkel de toestand en de plaats van de zichtbare en bereikbare toestellen op het ogenblik van de inspectie. Er is geen noodzakelijk verband tussen de kringen op het eendraadsschema en de geplaatste toestellen in het installatieschema! Deze schema's vervangen in geen geval de verplichte eendraadsschema's en de installatieschema's zoals vereist volgens art. afdeling 3.1.2, afdeling 9.1.1 en afdeling 9.1.2 van het AREI.
Avertissement: Schéma établi suivant Sous-section 8.4.2.2 du RGIE. Le schéma montre seulement l'état et l'emplacement des appareils, visibles et accessible au moment de l'inspection. Il n'y a pas de lien nécessaire entre les circuits sur le schéma unifilaire et l'équipement installé dans le schéma d'installation. Ces schémas remplacent en aucun cas le schéma unifilaire et le schéma d'installation obligatoire tels que requis par Sous-section 3.1.2, Sous-section 9.1.1 et Sous-section 9.1.2 du RGIE.



Kea Keuringen en Energie Advies vzw

Erkend keuringsorganisme MB 5 nov. 2010

Renaat de Rudderstraat 48a
9850 Landegem
BTW BE0821 773 706

TEL/FAX: 09 282 58 88
info@keakeuringen.be
www.keakeuringen.be



KEURINGSVERSLAG VAN ELEKTRISCHE INSTALLATIES OP LAAGSPANNING EN OP ZEER LAGE SPANNING (BOEK 1 – KB 8/09/2019) – ALGEMENE DIRECTIE ENERGIE (HUISHOUDELIJK)

Basis van het onderzoek: Controlebezoek van een oude huishoudelijke elektrische installatie van een wooneenheid bij verkoop Volgens boek 1: Deel 8 hoofdst. 8.4. afd. 8.4.2

Ref:	Dossiernr:	21-0300	Aanvrager:	Benelec bvba *
Datum: 20/04/2021	Verslagnr:	KV11777-KRY	Inspecteur:	Kristof Ryckaert
Installatie	Eigenaar		Verantwoordelijke werken	
Wooneenheid	Depotter Emiel		Onbekend	
Voskenslaan 224	Voskenslaan			
9000 Gent	9000 Gent			
	Tel:			
Bouwjaar volgens verklaring klant:	Vóór 1981			

De installatie voldoet NIET.

Bij verkoop van een wooneenheid met een elektrische installatie met bouw- of verbouwjaar van vóór 1 oktober 1981 moet een nieuw controlebezoek uitgevoerd worden binnen een termijn van 18 maanden na de datum van de akte van verkoop. In alle andere gevallen moet het aanvullende controlebezoek voor 20/04/2022 worden uitgevoerd door hetzelfde controleorganisme.

Algemene gegevens elektrische installatie

Gegevens verdeler

EAN: niet meegedeeld
kWh meter nr.: 84552598

Bescherming aansluiting: 30 A
Meterstand dag: 121779 kWh

Budgetmeter
Meterstand nacht: 76882 kWh

Gegevens installatie

Ontworpen voor: 3N400V
Max nominale stroom: 40 A

Voedingsleiding hoofdbord: 4 x 10 mm²
Type voedingsleiding: XVB

Type aardelektrode: geen gevonden

Beschrijving installatie

Algemene differentieelstroominrichting: 40 A / 300 mA
Aantal schakelborden: 2

Aantal eindstroombanen: 18